

Coronaprotocol

BAPTISTENGEMEENTE HAARLEM

Arnold Vaandering | 1 juni 2020

**Baptisten
Gemeente
Haarlem**



Vragen over het coronavirus?

Bezoek rivm.nl/covid19

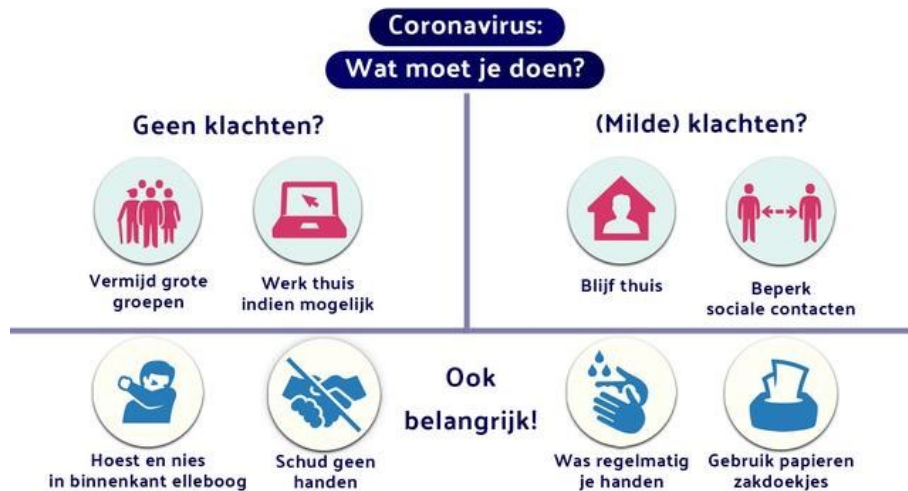

Wij volgen de richtlijnen voor erediensten en andere kerkelijke bijeenkomsten, zoals die geadviseerd worden door o.a. de Protestantse Kerk, de Christelijk Gereformeerde Kerk, de Gereformeerde Kerk vrijgemaakt en andere kerkgenootschappen in Nederland. Dit protocol is een uitwerking van die richtlijnen. Ook de adviezen van de Unie van Baptistengemeenten zijn hierin meegenomen.

De regelgeving is sterk aan verandering onderhevig. Dit coronaprotocol wordt bijgesteld zodra hier aanleiding voor is.

Doel en functie van dit protocol

1. DOELSTELLING IN HET ALGEMEEN

Met dit protocol willen we:

- bijdragen aan het terugdringen van de verspreiding van het coronavirus tot er een vaccin is, zodat de zorg het aankan. Als gemeente willen we daarin onze verantwoordelijkheid nemen;
- bijdragen aan het beschermen van de meest kwetsbaren. We zien het maken van goed doordachte keuzes als een vorm van naastenliefde en vervullen hierin tevens een voorbeeldfunctie in de maatschappij;
- volop gemeente zijn vanuit ons gebouw en vanuit onze huizen. We willen verbinding blijven zoeken met God, zijn Woord en met elkaar om toegerust in de wereld te staan.

2. FUNCTIES VAN DIT PROTOCOL

- We beschrijven hierin de inrichting, organisatie en procedures tijdens de zogenoemde controlefase van de coronacrisis;
- De mensen die meewerken aan het voorbereiden en organiseren van samenkomsten zullen we op basis hiervan instrueren;
- Op basis van dit plan zetten we de communicatie op naar alle betrokkenen binnen en buiten onze gemeente;
- Dit plan is online te vinden op de website, per e-mail verspreid onder de leden en op papier in het gebouw waar wij samenkomen aanwezig. We zijn hiermee aanspreekbaar voor bijvoorbeeld de veiligheidsregio Kennemerland.

3. FASERING

- Vanaf 1 juni tot 1 juli 2020 mogen samenkomsten met een maximum van 30 personen (exclusief 'medewerkers') gehouden worden. We gebruiken deze periode als oefenperiode waarin we evalueren en bijstellen;
- Vanaf 1 juli mogen tot maximum 100 personen (exclusief 'medewerkers') de samenkomsten bijwonen.

4. ALGEMENE AFSPRAKEN

Wij vinden ontmoeting, gesprek en nabijheid belangrijk. Toch willen we in het kader van onze doelstelling:

- anderhalve meter afstand houden tussen mensen die niet tot hetzelfde huishouden behoren;
- mensen die ziek of verkouden zijn dringend verzoeken om thuis te blijven, samen met anderen uit hun huishouden;
- de samenkomsten zo inrichten dat we op het gebied van organisatie, routing en hygiëne voldoen aan de richtlijnen en voorschriften van de overheid / het RIVM en de vanuit de Unie aangereikte richtlijnen;
- elkaar aanspreken als de ander zich niet aan de coronaregels houdt.

5. DISCLAIMER

Dit coronaprotocol is een levend document dat aangepast wordt naar aanleiding van de actuele situatie in Nederland. Zodra er wijzigingen in landelijke overheidsmaatregelen worden doorgevoerd dan zullen we dit protocol daar zo spoedig mogelijk op aanpassen. Wij hebben het document zorgvuldig samengesteld op basis van de nu beschikbare informatie, desondanks kan het zo zijn dat sommige teksten niet meer actueel of juist zijn. De meest recente versie, te herkennen aan de datum, vind je altijd op onze website.

GEBRUIK VAN DE ZAAL VOOR DE SAMENKOMSTEN

6. GEBRUIK VAN DE ZAAL

Voor onze samenkomsten gebruiken we de grote zaal van wijkcentrum De Wereld, Laan van Berlijn 1 in Haarlem. Deze zaal kent geen vaste stoelopstelling en geen verhoogd podium. Voor in de zaal bevinden zich de spreker, de zangleider en één of meerdere muzikanten. Zij bewaren minimaal anderhalve meter afstand tot elkaar.

De gemeenteleden zitten in de zaal op losse stoelen, welke minimaal anderhalve meter uit elkaar staan. Ook tussen de stoelrijen bevindt zich minimaal anderhalve meter.

De voorste rij staat op ten minste drie meter afstand van het 'podium'.

Omdat er nauwelijks bezoekers zijn die tot één huishouden behoren, zullen alle stoelen op anderhalve meter van elkaar staan. Stoelen mogen niet worden verplaatst.

7. ZAALCAPACITEIT

In normale omstandigheden kunnen er zo'n 100 mensen in de grote zaal terecht.

Onze samenkomsten worden gemiddeld door zo'n 18 personen bezocht.

De verwachting is dat in deze aanloopfase maximaal 75% van hen de samenkomsten zullen bijwonen. Dat betekent dat er voldoende ruimte is om op gepaste afstand van elkaar de samenkomst bij te wonen.

De adviesregel om slechts 90% van de capaciteit beschikbaar te houden voor gemeenteleden raakt ons niet, omdat wij weinig tot geen gasten in de diensten verwachten.

CONCRETE UITWERKING

8. GERELATEERD AAN HET GEBOUW

Aankomst

De gemeenteleden komen per fiets of met de auto. Gezien het geringe aantal zal er geen sprake zijn van (sociaal) groeperen bij de voordeur of bij de entree van de grote zaal.

Binnenkomst

Het wijkcentrum wordt betreden via schuifdeuren, zodat niemand deurklinken of deuren hoeft aan te raken. In de hal na binnenkomst staat desinfectiemiddel en een keukenrol, welke verplicht gebruikt moet worden. Hierna gaan de gemeenteleden gelijk de grote zaal binnen. De deur naar de grote zaal zal geopend zijn, zodat hier ook niets aangeraakt hoeft te worden. Men zoekt direct een lege stoel uit om op te zitten., en gaat niet eerst een praatje maken.

Er wordt geen gebruik gemaakt van de garderobe. Eventuele jassen of mantels worden om de eigen stoel gehangen of onder of naast de stoel gelegd.

Vertrek

Na de dienst verlaat men de zaal, rekening houdend met de anderhalvemeterafspraken. In de hal kan men desgewenst na de dienst één kopje koffie of thee drinken. De stoelen staan ook hier weer op anderhalve meter afstand. Men houdt de jas of mantel opnieuw om, naast of onder de stoel.

Het toiletgebruik zal tot een minimum beperkt dienen te blijven, dus echt in uitzonderingssituaties. De gebruiker van het toilet zorgt zelf voor het desinfecteren van het deurbeslag en de lichtknop na het toiletbezoek. Reinigingsmiddelen hiervoor zijn voor handen.

9. GERELATEERD AAN DE SAMENKOMST

Samenzang

Voorlopig zal er geen samenzang zijn in de samenkomsten. Lieder worden beluisterd via YouTube en/of Spotify. De liedteksten zullen wel geprojecteerd worden.

Avondmaal | Doop

Voorlopig zal er geen avondmaal gevierd worden. Op het moment dat dit wel weer mogelijk is zal hier beschreven worden op welke wijze die viering dan wel kan plaatsvinden.

Doop is niet aan de orde, omdat dit in dit gebouw niet mogelijk is. Mocht zich een doopkandidaat melden, dan zal hier beschreven worden op welke wijze die doop coronaproof kan worden bediend.

Collecte

Wekelijks collecteren is niet meer aan de orde, dit gebeurt nu alleen nog tijdens het vieren van het avondmaal. Bezoekers die geld willen doneren, kunnen dit – nog steeds – via de gebedsdoos (een doos met een gleuf aan de bovenzijde) doen.

Consistoriegebed

Het gebed voor aanvang van de dienst (ook wel bekend als consistoriegebed) zal in een hoek van de grote zaal worden gehouden. Hierbij zullen de bidders anderhalve meter afstand tot elkaar houden.

Koffiedrinken

Hoewel het dringende advies van het RIVM is om koffiedrinken achterwege te laten, menen wij dat dit met onze geringe opkomst wel mogelijk is.

Er zijn wel een aantal beperkingen ten opzichte van de manier waarop dit voor de uitbraak van het coronavirus plaatsvond. Zo is het gebruik beperkt tot één kopje. Verder zal er alleen gebruik gemaakt worden van cupjes koffiemelk, suikerstaafjes en roerstokjes. Aangeboden koekjes zijn voorverpakt.

Gemeenteleden halen na afloop van de dienst zelf hun kopje koffie/thee op bij de bar en gaan daarna direct naar de hiervoor aangewezen stoelen in de ontvangstruimte. Men neemt steeds de anderhalve meter afstand in acht. De tijdsduur van het koffiedrinken wordt beperkt tot een kwartier.

Kinder- en tienerwerk (0 t/m 17 jaar)

Er is geen kinder- of tienerwerk, zodat daarvoor geen maatregelen te treffen zijn.

10. UITNODIGINGSBELEID

Reservering

Het ledenaantal van onze gemeente ligt onder de norm van 30 aanwezige personen. Wij hoeven dus geen keuzes te maken wie of wie niet voor een samenkomst wordt uitgenodigd. Wij hebben geen gasten die regelmatig of af en toe langskomen.

Op onze website staat het volgende vermeld.

Vanwege de corona-regels mogen er niet meer dan 30 personen samenkomen.

Wil je eens een dienst meemaken, wil je het dan even melden bij het secretariaat: secretariaat@baptistenhaarlem.nl.

RIVM-vragen

Bij binnenkomst zal iedereen de bekende RIVM-checkvragen gesteld krijgen: "Bent u verkouden, heeft u koorts, bent u benauwd?" Bij een 'ja' kan de kerkganger de samenkomst niet bezoeken. Bij een 'nee' tapt de bezoeker desinfectiemiddel uit een dispenser en loopt direct door naar de grote zaal.

Risicogroep

Er is extra aandacht voor mensen die een grotere kans hebben om ernstig ziek te worden als ze besmet zijn met het coronavirus. Tot de risicogroep behoren mensen van 70 jaar en ouder (ongeveer de helft van de leden die een bijeenkomst bezoekt) en volwassenen met o.a. luchtweg-, hart- en nieraandoeningen of suikerziekte. Ook tot deze groep behoren enkele leden. Het advies aan hen is en blijft: blijf zo veel mogelijk thuis. En als je toch naar de bijeenkomsten komt, volg dan de maatregelen nauwgezet: houd anderhalve meter afstand van anderen en zorg voor goede hygiënemaatregelen.

Vervoer

De richtlijnen van het RIVM laten vooralsnog geen ruimte om gemeenteleden, anders dan eigen huisgenoten, met de auto te halen en te brengen naar de samenkomsten.

11. TAAKOMSCHRIJVING

Arnold Vaandering en Hugo Heymeijer zijn de coördinatoren in het kader van dit coronaprotocol. Dit zal bij aanwezigheid van gasten ook aan hen verteld worden.

Er wordt geen gebruik gemaakt van microfoons. Alleen het mengpaneel en de muziekstandaards zullen na afloop van de samenkomst door de gebruikers worden ontsmet. Laptop en eventuele muziekinstrumenten zijn van de gebruiker zelf.

Zangleider, eventuele muzikant en beamist zitten apart van de gemeenteleden en houden ook ten minste ander halve meter afstand tot elkaar. De zangleider heeft bovendien ten minste drie meter afstand ten opzichte van de voorste rij stoelen.

12. TIJDSHEMA

Wanneer	Wat	Wie
9.15 uur	Wijkcentrum openen Deur van grote zaal openzetten (ventilatie)	Sleutelhouder
9.30 uur	Benodigde stoelen en tafels in grote zaal op juiste plek zetten en reinigen Deurbeslag reinigen Stoelen voor koffiedrinken in hal klaarzetten en koffietafels reinigen	Kernteamlid
9.45 uur	Eerste gemeenteleden arriveren RIVM-vragen + gelijk naar grote zaal	Kernteamlid
10.00 uur	Aanvang dienst	
11.00 11.15 uur	Bij de zegen wordt nogmaals op de 1,5 m afstand geattendeerd Afsluiting dienst	
	Koffie drinken (maximaal 15 minuten)	Kernteamlid
	Gebruikte stoelen en tafels in grote zaal en hal reinigen Mengpaneel en muziekstandaard reinigen Deurbeslag en toiletten reinigen	Kernteamlid
12.00 uur (uiterlijk)	Wijkcentrum afsluiten	Sleutelhouder

BESLUITVORMING EN COMMUNICATIE

13. BESLUITVORMING

Dit coronaprotocol is – na afstemming met het kernteam – door de raad vastgesteld op 4 juni 2020.

14. COMMUNICATIE

Het coronaprotocol is per e-mail naar alle leden verstuurd. Leden die de samenkomsten bezoeken maar niet over een e-mailadressen beschikken hebben het protocol per post ontvangen.

Ook is het protocol op de website geplaatst, zodat mogelijke gasten weten hoe ons coronaprotocol werkt. Via Facebook wordt men ook op de hoogte gesteld.

OVERIGE BIJEENKOMSTEN, VERGADERINGEN EN BEZOEKWERK

15. OVERIGE BIJEENKOMSTEN EN VERGADERINGEN

Het wijkcentrum wordt alleen op zondagochtend gehoord. Een eventuele gemeentevergadering vindt aansluitend aan de samenkomst plaats. Dit betekent dat men in dezelfde opstelling blijft zitten. De leiding van die vergadering zit op het 'podium' en houdt van elkaar gepaste afstand. Er wordt op dat moment geen koffie in de hal gedronken, maar op in de grote zaal op de eigen stoel.

Overigens vindt een gemeentevergadering pas plaats als alle gemeenteleden het veilig genoeg vinden om aan zo'n vergadering deel te nemen.

Ongeveer tweemaandelijks vindt er nog overleg plaats van het kernteam. Dit overleg wordt in huiselijke kring gehouden, waarbij gepaste afstand tot elkaar wordt genomen. Alleen huisgenoten kunnen bij dit overleg dichterbij elkaar plaatsnemen.

16. BEZOEKWERK

Het bezoekwerk vindt ad hoc plaats op basis van gesignaleerde behoefte of op verzoek van het betreffende gemeentelid. Hierbij worden de RIVM-richtlijnen in acht genomen.

Bezoekwerk aan gemeenteleden in een verpleeghuis kan plaatsvinden als de overheid deze instellingen vrijgeeft voor bezoek.